

# De openbare ruimte door de ogen van inwoners

Schouwrapport van onze vier dorpen

## **Voorwoord**

In de aanloop naar de bespreking van het Integraal Beheerplan Openbare Ruimte (IBOR) 2018 – 2021 is de fractie van de ChristenUnie/SGP in de vier dorpen op pad gegaan met betrokken inwoners. Dit met als doel om door de ogen van onze inwoners een beeld te krijgen van waar we op dit moment staan en waar we richting de toekomst met elkaar naartoe willen.

Wij danken vanaf deze plaats de inwoners die bereid waren om tijd voor ons vrij te maken en hun persoonlijke visie en ervaringen met ons te delen.

De openbare ruimte is een onderwerp dat iedere inwoner raakt. Of het nu gaat om wegen, groen, verlichting of speelvoorzieningen, iedere inwoner heeft er een beleving bij en mag er een mening over hebben. Naast de werkelijkheid op papier is het daarom goed om ook oren en ogen open te houden in onze dorpen en wijken. In de navolgende pagina's worden impressies gedeeld van de vier dorpen: Moerkapelle, Moordrecht, Nieuwerkerk aan den IJssel en Zevenhuizen. Zijn wij hiermee compleet? Zeker niet, maar de rode draden die wij uit deze beelden halen, delen wij graag met u.

Uit de schouw komen de volgende punten naar voren:

### **Wat gaat goed:**

- diverse wijken zijn al gerenoveerd
- het groot onderhoud is in volle gang,
- het groen is al op diverse plekken omgevormd
- diverse speeltuinen zijn opgeknapt of vernieuwd.

### **Wat kan beter:**

- verschillende wijken zijn dringend aan renovatie toe
- op sommige plekken onlogische straatinrichting (voetpaden houden zomaar op)
- een aantal trottoirs zijn minder toegankelijk door tegels die wijken
- op diverse plekken houden kwaliteit en diversiteit van het openbaar groen te wensen over
- communicatie richting inwoners en ondernemers moet beter
- structureel geld beschikbaar stellen voor initiatieven aangedragen door inwoners

Kortom, de ChristenUnie/SGP wil dat we voortvarend aan de slag gaan om de kwaliteit van onze openbare ruimte te verbeteren.

## Moerkapelle

Er is in Moerkapelle nog de nodige winst te behalen om de kwaliteit en de beleving van de openbare ruimte aanzienlijk te verbeteren.



Koningsspil: voldoende ruimte om de biodiversiteit te vergroten; zorg daarbij wel voor variatie in kleurrijk laagbloeiend gewas in plaats van hoog en eenzijdig onkruid.

Nieuwe aanplant verdient veel meer aandacht, zeker in droge perioden; dode en half afgestorven bomen vormen een trieste aanblik.



Overlast door hondenpoep blijft een grote ergernis. Zijn er locaties die geschikt (te maken) zijn als hondenuitlaatplaats? Bijvoorbeeld het achterste gedeelte van het grasveld bij dorpshuis Op Moer?

De toegankelijkheid van de openbare ruimte voor mensen met een rollator, rolstoel, kinderwagen, scootmobiel etc. schiet op een aantal plekken stevig tekort. Hieronder enkele voorbeelden.



Oranjestraat: het trottoir houdt plotsklaps op door overhangend groen. Doorgaan voor voetgangers en inwoners met rollator etc. wordt daardoor ernstig belemmerd met verkeersonveilige situaties als gevolg. ↑



(terzijde: heb oog voor dichtgeslibde  
straatkolken; een voorbeeld uit de  
Zuidplasstraat)



Zie ook Bredeweg tussen Zuidplasstraat en  
Julianastraat. Niet alleen onnodige  
obstakels maar ook een  
onderhoudsniveau onder het afgesproken  
kwaliteitsniveau.



Dergelijke obstakels belemmeren  
eveneens de doorgang voor mensen met  
rollator, kinderwagen etc.

Foto: hoek Zuidplasstraat – Bredeweg



Bermgroen overwoekert op meerdere  
plaatsen de trottoirs waardoor die te smal  
worden.

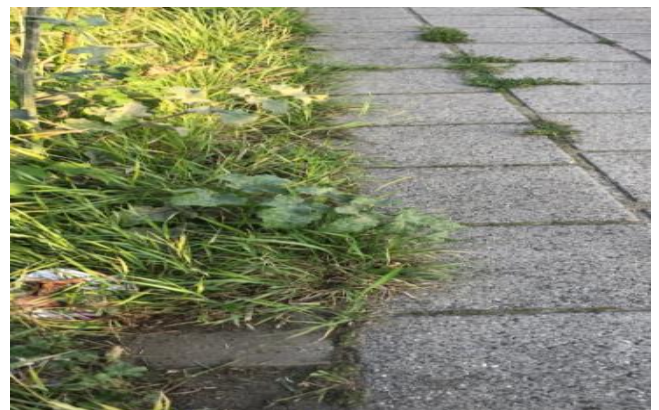

Trottoir Bredeweg nabij Julianastraat:  
ruim 1 tegel door groen “verdwenen”.



Hoek Hollevoeterlaan Akkerweg: gras  
overwoekert de tegels.



Wensen/ergernissen van inwoners



Kruispunt Moerkapelle: kan deze locatie  
zodanig worden heringericht dat er meer  
ruimte komt voor het stallen van fietsen  
voor mensen die met het openbaar  
vervoer verder gaan? Meer 'aankleding'  
van deze locatie zorgt ook voor een  
gezelliger zitje.



Hoek Herenweg - Beatrixlaan. Dit pleintje  
staat vaak onder water en heeft een kale,  
ongezellige (en daardoor wat  
deprimerende) uitstraling.

Hoek Dorpstraat – Bredeweg.

De entree van het dorp. Weliswaar geen  
gemeentelijk eigendom maar zijn er nu  
geen afspraken te maken die ons van deze  
verpauperde en deprimerende aanblik  
kunnen afhelpen?





Akkerweg nabij uitrit ingang smalle fietspad achter de schutting. Een in de optiek van inwoners gevaarlijke en onoverzichtelijke situatie. Fietzers kunnen elkaar nauwelijks (veilig) passeren.

Graag meer oog voor de 'aankleding' (en staat van onderhoud) van de openbare ruimte.



Het "Monument" Molenwieken de Jonge Veenen krijgt met nieuwe, frisse beplanting in de plantenbakken een (veel) hogere belevingswaarde.





## Moordrecht

### Algemeen

De buitenruimte ziet er op veel plaatsen behoorlijk goed en onderhouden uit. Grootschalige renovatie heeft de situatie in enkele wijken sterk verbeterd. Met ogenschijnlijk kleine verbeteringen kan het echt 'af' worden gemaakt.

### Groen

Het groen is in het algemeen redelijk onderhouden. Aandachtspunt is secuur werken. Inwoners geven aan dat vuil/onkruid nadat er is schoongemaakt soms op straat achterblijft.

### Spelen

Speelplaatsen zien er op het eerste gezicht goed uit. Wel vooral gericht op jongere jeugd.

### Wegen

Op verschillende wegen is het wegdek langs de stoepanden weggezakt. Sommige plaatsen bestaan al jarenlang, zijn volgens inwoners gemeld, maar nooit opgepakt.



Onder andere bomen en putten drukken wegen en bestrating omhoog.



Bij renovatie van de straten blijven kleine zaken liggen (verkeersborden, bloembakken, beschadigingen door werkzaamheden). Bijvoorbeeld in de dr. Kuiperstraat.





De Oost Ringdijk is op een aantal plaatsen ook sterk verzakt en beschadigd. Onduidelijk of dit de verantwoordelijkheid van de gemeente, het hoogheemraadschap of een gedeelde verantwoordelijkheid is



Onlogische 'begrenzing' werkzaamheden: soms wordt een 'doorgaande' straat na een bocht niet verder opgeknapt terwijl dat een logisch vervolg lijkt (vb. Emmastraat/ prinses Beatrixstraat). Waarom worden dergelijke aaneengesloten straten niet tegelijkertijd en op een zelfde manier aangepakt?

**Reiniging**

Vervuiling van ontmoetingsplekken van de jeugd. Gemeld bij de wijkagent, maar met regelmaat sterk vervuult.



**Overige vragen en opmerkingen**

Nieuw aangelegde delen worden onvoldoende onderhouden (vb. Doctor A. Kuiperstraat en Stevenstraat): een aantal jaren geleden aangelegd, nu al aan het verpauperen.



Brandgangen zijn soms overwoekerd.



Bij renovatie/groot onderhoud zijn inwoners soms genoodzaakt dit groen te verwijderen, bijvoorbeeld omdat het overhangt.

### **Verkeersborden**

Sommige borden zijn sterk verouderd of beschadigd (zie foto boven). Geeft daarnaast een onverzorgde aanblik, is vervanging te regelen?

### **Snippergroen**

Kleine stukjes voor woningen/ bloembakken zouden in gebruik/ onderhoud van bewoners kunnen worden gegeven.

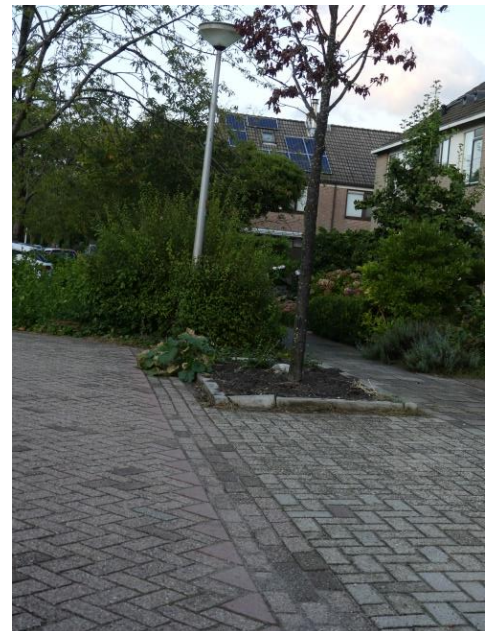



## Nieuwerkerk aan den IJssel

### Algemeen

Het groen in de wijk ziet er in het algemeen redelijk tot goed uit. Gemiddeld krijgt de openbare ruimte wel een voldoende. Er is recent ook veel gesnoeid, dus heggen zijn strak met weinig uitstekende punten. Opvallend is dat op veel plaatsen de stoepen aanzienlijk slechter zijn dan de (rij)wegen. Ook op plaatsen waar min of meer hetzelfde materiaal is gebruikt, verschilt de kwaliteit soms aanzienlijk.

### Groen

Het groen ziet er op veel plaatsen in de wijk op dit moment verzorgd uit. Wel de kanttekening dat recent gesnoeid en geborsteld is.



Nieuwe beplanting (bijvoorbeeld langs de  
Europalaan en Burgemeester  
Vogelaarsingel) is kleurrijk en geeft een  
mooie aanblik. ↓

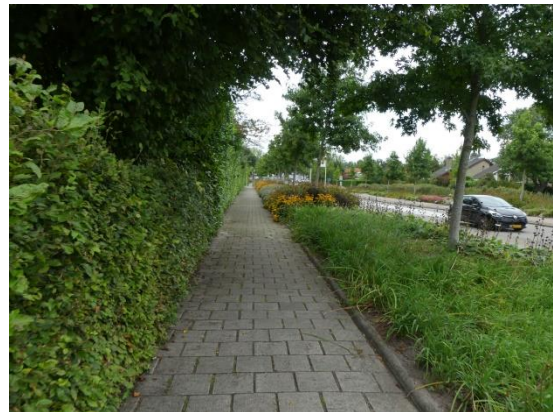

Op sommige plaatsen in de wijk zijn/  
worden bomen gekapt. Aandacht is nodig  
voor de nieuwe aanplant: komt er iets  
gelijkwaardigs/duurzaams terug. Sommige  
nieuwe bomen zijn niet aangeslagen en  
inmiddels doodgegaan.



Er staat op veel plaatsen onkruid langs de  
stoepranden en op parkeerplaatsen. Er is  
recentelijk wel geborsteld, maar wellicht is  
het goed om hier wat meer bekendheid  
aan te geven bij bewoners zodat ze de  
auto weg kunnen halen/laten op de dag  
van de werkzaamheden.





Door onder andere boomwortels zijn op sommige plekken de tegels of het asfalt omhoog gedrukt. Daarnaast zijn rondom ondergrondse containers verzakkingen zichtbaar.

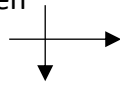

### **Spelen**

Speeltuintjes zijn vooral gericht op jonge kinderen en de speeltoestellen zien er op het eerste gezicht redelijk onderhouden uit.





### Wegen

Op verschillende plaatsen maken stoepen – die qua onderhoud best goed liggen – een rommelig indruk doordat oud en nieuw materiaal door elkaar is gebruikt.



Stoeptegels zijn op verschillende plaatsen 'uit elkaar gelopen'. En met name op routes waar ouderen, mensen met een beperking komen kan dat lastig en gevaarlijk zijn.



De aansluiting tussen het onderhoud van de gemeente en van woningcorporaties vraagt aandacht. Er zijn verscheidene plekken in de wijk waar de aansluiting tussen brandgangen/parkeerplaatsen/schoolplein en de openbare weg te wensen overlaat. Betere afspraken tussen gemeente en woningcorporaties?



**Onlogische 'begrenzing' werkzaamheden:**

Op sommige plaatsen wordt een kort stukje opgeknapt en de rest gelaten voor wat het is. Dat geeft een rommelig beeld.



**Verlichting**

Paaltjes en lantaarnpalen zijn regelmatig beschadigd, verdwenen of staan sterk uit het lood. ↓



**Kunstwerken**

De aansluiting op kunstwerken heeft aandacht nodig met het oog op de toegankelijkheid voor mensen met een beperking (in rolstoelen, scootmobiel, met rollators).



**Reiniging**

In het algemeen weinig zwerfvuil zichtbaar in de wijken aanwezig.



**Overige vragen en opmerkingen**

Communicatie: Kunnen inwoners niet beter geïnformeerd worden over de (langere termijn) planning van werkzaamheden, groot onderhoud, renovatie. Nu soms verontwaardiging bij inwoners over het verbeteren van de ene straat en het achterwege laten van een andere, terwijl die wellicht al (op korte termijn) op de planning staat. Veroorzaakt dus onnodige commotie.

De gemeente zou zelf een actueel beeld van de kwaliteit en de onderhoudsplanning kunnen opstellen en up-to-date houden en dat regelmatig communiceren.



Nieuwe aanplant bij renovatie: door onvoldoende zorg na aanplant en 'verkeerde' locaties, gaan veel planten al snel dood. Nauwkeuriger nagaan waar beplanting passend is en intensiever bewateren in de eerste periode?

Ook bestrating is snel uit elkaar gelopen met als gevolg veel, jong onkruid.

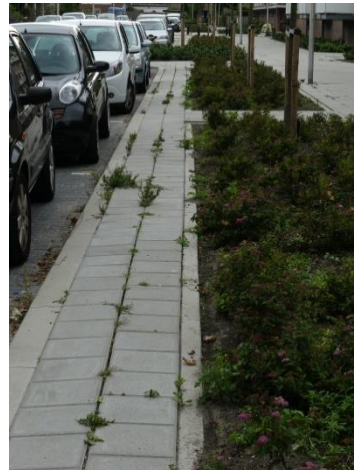

**Specifiek fonteinen**

In Nieuwerkerk bevindt zich een mooie fontein aan het Vijverzicht. Wat is de status van fonteinen, kan dit een oplossing zijn voor de waterkwaliteit (voorkomen dode vissen)?





## Openbare Ruimte

Hitland, 's Gravenweg, Zuidplas,  
Kleinpolder en Esse.

### Hitland & 's-Gravenweg

Hitland Groenendijk: levensgevaarlijke diepe sporen aan de bermranden over grote delen van de dijk. Betreft beide kanten (zowel aan de IJsselkant als aan de binnenzijde).

Vraagt dit onderhoud van het Hoogheemraadschap of actie van de gemeente? Bij de Groenendijk is met spoed reparatie nodig.



De wilgengroei langs de 's-Gravenweg is dermate uitbundig dat het fietsverkeer daardoor belemmerd wordt.



Ook de straatverlichting wordt op een groot aantal plekken bijna aan het zicht onttrokken.

### Wijk Zuidplas, inclusief industrieterrein Hooge Veenen

Algemeen: veel voortuinen zijn 'versteend'. Vergt van de bewoners ongetwijfeld minder onderhoud, maar beperkt de mogelijkheden voor wateropvang bij regen. De actie 'Groen voor Steen' moet voortgezet en gestimuleerd worden! In de Kruiden- en Mossenbuurt is recent groot onderhoud gepleegd, waardoor de kwaliteit van het straatwerk het er over het geheel goed uit ziet. De Veldenbuurt toont duidelijk sporen van achterstallig onderhoud, zowel qua straatwerk als groenonderhoud.

Verpaupering Lelieveld



Beplanting die veel onderhoud vraagt. Kruidenbuurt, hoek IJssellaan. Denk na over de beplanting. Soms is bij de renovatie/ groot onderhoud gekozen voor erg intensieve beplanting die veel onderhoud vergt om op het gewenste kwaliteitsniveau te blijven.

Trottoir hoek Vioolveld/ Daliaveld.



Sporen van verpaupering en achterstallig onderhoud Dalenbuurt.

Op andere plekken zijn (helaas) alweer sporen van verpaupering zichtbaar. De belevingswaarde verdient hier een stevige impuls. Meer kleur en biodiversiteit dus.



Singel Fonteinkruid.





Het dijktaalud langs de ringvaart is geen fraaie aanblik. Hoge brandnetels en distels. Jammer, want er wordt veel gebruik van het aanliggend voet/fietspad gemaakt (onderdeel van knoppuntroute)



### **Kleinpolder en Esse**

Met name in Esse Hoog is recent veel groot onderhoud en renovatie verricht zodat de kwaliteit van het straatwerk als het groen op de meeste plaatsen tussen niveau A en B uitkomt. Punt van zorg is wel dat op meerdere plekken de stoeptegels alweer gaan wijken waardoor brede naden en kleine verzakkingen beginnen te ontstaan. Niet alleen een probleem voor inwoners met een mobiliteitsbeperking (inclusief personen achter de kinderwagen), maar ook volop ruimte voor onkruid, dat op meerdere plaatsen welig begint te groeien. Gebrek aan tijdig en adequaat onderhoud rikt naar 'kapitaalvernietiging' en doet sterk afbreuk aan de belevingswaarde van de openbare ruimte.

In Veldewater (Kleinpolder Hoog) zijn sporen van verzakking zichtbaar.

Het groen op Industrierrein De Hooge Veenen maakt dit geen visitekaartje van de gemeente. Erg eenzijdig, hoge pluimbegroeiing en stroken onkruid in plaats van ecologische en kleurrijke aanplant die moet zorgen voor een hoge belevingswaarde en biodiversiteit.



Het (tijdig) knotten van wilgen en het groenonderhoud bij bruggen en langs de ringvaart voldoet niet aan de kwaliteitseisen die hiervoor zijn

vastgesteld. Brandnetels en distels van meer dan een meter hoog en een overdaad aan riet en pluimen ontnemen het zicht en dragen zeker niet bij aan een verhoging van de belevingswaarde van het gebied. Riet en algen aangroei in vijvers en waterpartijen vergen veel onderhoud, ontnemen het zicht over de waterpartij en verminderen waarschijnlijk de functie van waterberging.

Begroeiing dijktaalud ringvaart Esse geeft ook een verpauperde indruk



Begroeiing langs fietspad tussen Stationsdreef en Zouterijweg. Let ook op afgebroken takken wilgen.



### **Enkele afsluitende bevindingen**

**1.** De meeste speellocaties in de bezochte wijken zijn redelijk tot goed onderhouden, maar een aantal is er erg 'gedateerd' en vooral gericht op jeugd tot een jaar of 8. Voor oudere jeugd zijn er nauwelijks trap- en/of basketbalveldjes aanwezig.

**2.** Voor inwoners met mobiliteitsbeperkingen zijn strakke en voldoende brede trottoirs en langere, niet al te steile op- en afritten 'een must', evenals goede aansluitingen op kunstwerken. Hier valt nog een wereld te winnen.



## Zevenhuizen

Op de Lange Zijde van Zevenhuizen is het nodige aan te merken. Zo is het groenonderhoud niet adequaat. Hiermee maakt het openbaar groen een rommelige indruk.



Ook op de speelplaats van de Lange Zijde is het beeld niet fraai. In de afbeelding hieronder is te zien dat het onkruid over de tegels groeit en is niet meer duidelijk tot waar het speelveldje loopt. Dit kan echt strakker en kan beter worden onderhouden.



Daarnaast zijn er tegels die te ver uit elkaar liggen. Zoals op de afbeelding hieronder te zien is. Met name voor inwoners met een beperking en voor ouderen kan dit tot gevaarlijke situaties.



Zoals op de afbeelding hieronder is te zien, is het pad niet toegankelijk voor mensen die met een rollator lopen of mensen die slecht ter been zijn. Ook hier wordt dit veroorzaakt door wortels van de bomen. Dit is het pad bij de Lange Zijde.





In de Akkerstraat is er sprake van wildgroei. Op de afbeelding hieronder is te zien dat de invalidenparkeerplaats enigszins is overgroeid. Het onderhoud laat hier te wensen over.



Ook hier kan het snoeiwerk strakker.



Verder viel op dat de situatie op onderstaande afbeelding een verpauperde indruk maakte.



Op de Wilgenlaan groeien de wortels enorm. Hierdoor liggen de stoeptegels niet meer recht en is er veel verschil in hoogte. De openbare ruimte is daarmee aanzienlijk minder goed toegankelijk.



Ook op de Esdoorn is de situatie hetzelfde.



Een steeg in de Goudsbloemstraat is slecht onderhouden, er is sprake van onkruid. Hier kan in samenspraak met de bewoners aanzienlijk verbetering worden aangebracht.





Het voetpad Koningsoever loopt niet door. Je moet over de straat of door het plantsoen. Dit is erg onlogisch en derhalve gevaarlijk voor voetgangers.



Onkruid in Perkstraat zoals op de afbeelding hieronder is te zien.



Naast de verbeterpunten die onze fractie ziet, zijn er ook mooie voorbeelden. Het kan dus wel! Dat bewijst de afbeelding hieronder.

